

Diana Zuhroh_Penilaian Kinerja Berbasis Balanced Scorecards (BSC) untuk Melakukan Rancang Ulang Strategi Bersaing

by UNMER JURNAL DOSEN

Submission date: 29-Nov-2023 09:17AM (UTC+0700)

Submission ID: 2241472704

File name: Penilaian_Kinerja_Berbasis_Balanced_Scorecards_BSC....pdf (592.01K)

Word count: 6996

Character count: 42477

Penilaian Kinerja Berbasis *Balanced Scorecards (BSC)* untuk Melakukan Rancang Ulang Strategi Bersaing

Asdiana Dua Sumban^{1*}, Diana Zuhroh², Parawiyati²

¹Program Magister Akuntansi, Universitas Merdeka Malang, Malang, Indonesia

²Program Studi Akuntansi, Fakultas Ekonomi dan Bisnis, Universitas Merdeka Malang,
Malang, Indonesia

*dianasumban@gmail.com

Abstract

The objectives of this study are to evaluate the performance of the Kusuma Agrowisata Hotel during the Covid-19 pandemic and to design the business strategy for the Hotel in normal period. This research applies the quantitative and qualitative method. The data were obtained using questionnaires and interviews and analyzed by applying descriptive statistics, using the Balanced Scorecard and SWOT analysis. The result shows that the hotel was less successful in improving revenue and efficiency. However the customers were satisfied and the hotel was able to achieve the company's strategy efficiency index and the staff satisfaction index. The SWOT analysis found out that there was S-O Strategy which could be done by keeping the room prices competitive, providing children's playground, keeping the good image, having a strategic location, maintaining the friendliness, maintaining the surrounding natural environment, keeping the guest demand fulfilled, reopening various tourist sites and setting strategies to eliminate customers boredom.

Keywords: *Balanced Scorecard, Hotel Performance, SWOT Analysis*

PENDAHULUAN

Pandemi Covid-19 merupakan wabah yang membawa dampak besar baik dalam skala nasional maupun global, tidak terkecuali membawa dampak pada segala bidang perekonomian di Indonesia salah satunya pariwisata dan perhotelan. Selama pandemi, kegiatan perekonomian di Indonesia terganggu, salah satunya adalah pembatasan kunjungan baik dari luar negeri maupun dalam negeri, masyarakat dihimbau tidak berpergian dan tetap menjaga jarak.

Anjuran pemerintah untuk tetap tinggal di rumah, bekerja dari rumah dan sekolah dari rumah membawa perubahan besar bagi perekonomian di Indonesia. Menurunnya jumlah wisatawan baik dari luar

maupun lokal berpengaruh juga terhadap kegiatan bisnis perhotelan.

Hasil pemaparan yang dilaporkan oleh *Colliers International Indonesia*, pada laporan kuartal II tahun 2020, okupansi hotel atau tingkat hunian di Surabaya, Jakarta hingga Bali terjadi penurunan drastis. Okupansi hotel di Jakarta pada Bulan April 2020 mengalami penurunan sampai 18%, Bali mengalami penurunan yang lebih parah lagi, yaitu tidak sampai 5% dan Surabaya mengalami penurunan sekitar 10-15% (detik *finance*, 2020). Di Kota Batu diketahui 80 hotel dan 1.000 villa mengalami penutupan selama pandemi (jpn.co, 2020). Setelah beberapa bulan akhirnya pemerintah mengeluarkan kebijakan baru yaitu Pembatasan Sosial

Berskala Besar (PSBB), kemudian dilanjutkan dengan menerapkan gaya hidup baru (*new normal*). Pada masa ini merupakan masa yang baik atau kabar baik bagi para pengusaha (pebisnis) yang terpuruk selama masa pandemi, tak terkecuali perhotelan. Hal ini terlihat terjadinya kenaikan okupansi (tingkat hunian) hotel, Jakarta naik menjadi 20%, Bali menjadi 5% dan Surabaya menjadi 16-17% (detik *finance*, 2020), meskipun peningkatan ini dinilai belum menunjukkan sektor perhotelan benar-benar pulih.

Artikel terbitan McKinsey & Company (perusahaan konsultan manajemen multinasional) mengungkapkan konsumen pada fase penerapan adaptasi kebiasaan baru cenderung mengutamakan nilai. *Balanced Scorecard* dapat digunakan untuk mengindikasikan peringatan awal secara menyeluruh bagi perusahaan tentang berhasil tidaknya dari sisi *financial*, proses bisnis, pelanggan, dan pembelajaran. Sehingga perusahaan memiliki kemampuan untuk melakukan respon perubahan dengan melakukan tindakan perbaikan, sehingga dapat lebih cepat dalam penanggulangan resiko (Diana Riyana, 2017). Benková et al (2020), menjelaskan definisi *Balanced Scorecard* sebagai konsep tentang bagaimana mentransfer visi dan strategi ke dalam tujuan metrik sehingga secara komprehensif mencakup tidak hanya bidang kinerja keuangan perusahaan, tetapi juga bidang non-keuangan. Sumarsono (2014), menjelaskan strategi yang sesuai dengan perkembangan digital yang semakin pesat, banyak hotel mulai beradaptasi agar mampu bersaing secara kompetitif. Hotel harus diminta untuk menciptakan lingkungan yang adaptif dengan menciptakan *digital environment* yang bertujuan agar budaya kerja perusahaan mampu bertransformasi ke dunia digital dan menarik talenta handal untuk beradaptasi. Untuk itu inovasi yang diperlukan tidak hanya sekedar rutinitas biasa yang hanya berubah pada ukuran, bentuk, atau desain saja melainkan harus terjadi perubahan secara keseluruhan baik cara kerja, metode, maupun produk yang tidak memiliki relevansi para masa milenial ini.

Di Indonesia khususnya di Kota Batu diketahui salah satu hotel yang beroperasi adalah Hotel Kusuma Agrowisata. Kualitas hotel yang sudah termasuk bintang 4, menggambarkan kinerja hotel yang baik. Penelitian ini akan menganalisis bagaimana kinerja hotel dan strategi bersaing hotel Kusuma Agro Wisata dan juga memiliki tujuan untuk mengevaluasi kinerja Hotel Kusuma Agrowisata berbasis *Balanced Scorecard* selama pandemi Covid-19. Hasil evaluasi tersebut kemudian digunakan untuk merancang strategi bisnis Hotel Kusuma Agrowisata setelah pandemi Covid-19 (masa *new normal*) dengan analisis SWOT.

Kinerja

Kinerja merupakan sebuah hasil dari sebuah pekerjaan dan berkaitan dengan tujuan strategis organisasi, kepuasan terhadap pelanggan serta dapat berkontribusi terhadap ekonomi. Tujuan utama pengukuran kinerja adalah sebagai salah satu motivasi untuk karyawan dalam tercapainya sasaran organisasi serta dapat mematuhi standar perilaku yang telah ditentukan sebelumnya. Hal tersebut akan berimplikasi pada tindakan dan hasil yang diharapkan (Kurniasari, 2017). Salah satu faktor utama untuk unggul dalam persaingan global yaitu dengan meningkatkan kinerja perusahaan secara kontinu. Oleh karena itu perusahaan seyogyanya dapat melakukan pengukuran kinerja secara internal maupun eksternal sehingga dapat menumbuhkan dan mengembangkan perusahaan sehingga dapat bersaing (Widyastuti et al, 2018).

Tujuan dilakukannya penilaian kinerja adalah untuk memotivasi individu dalam ketercapaian tujuan organisasi serta menaati standar agar mendapatkan tindakan dan hasil yang diharapkan oleh organisasi. Metode *Balanced Scorecard* sering digunakan dalam mengukur kinerja. Kaplan dan Norton (2007) menjelaskan *Balanced Scorecard* dapat digunakan untuk mengukur kinerja perusahaan yang lebih inklusif, tidak hanya berfokus terhadap kinerja keuangan, namun dapat secara luas masuk pada kinerja non keuangan, seperti proses bisnis internal,

perspektif pelanggan, dan juga pembelajaran dan pertumbuhan, seperti gambar berikut ini:

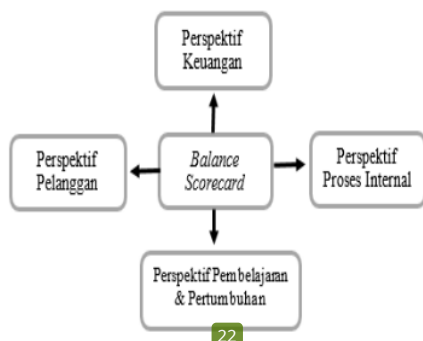

Gambar 1. Perspektif *Balanced Scorecard*

Balanced Scorecard dapat menjelaskan adanya keseimbangan antara berbagai ukuran eksternal dari pelanggan dan pemegang saham serta berbagai ukuran internal proses bisnis penting, inovasi serta pembelajaran dan pertumbuhan (Kaplan & Norton, 2007). Dari berbagai ukuran tersebut dibagi kedalam empat perspektif dengan rincian sebagai berikut :

1) Perspektif Keuangan

Perspektif keuangan tetap digunakan dalam *Balanced Scorecard* untuk menunjukkan rangkuman hasil kebijakan ekonomis yang telah dilakukan. Hal tersebut menjadikan perspektif keuangan menjadi sangat penting dalam pengukuran *Balanced Scorecard*. Ukuran kinerja finansial menginformasikan arahan strategi perusahaan, pengimplementasian, serta penerapannya dalam memberikan kontribusi pada meningkatnya laba yang diterima oleh perusahaan. Tujuan finansial lainnya dapat berwujud cepatnya pertumbuhan penjualan atau terciptanya arus kas (Kaplan and Norton, 2007). Pihak tata kelola perusahaan dapat melakukan penerapan pada beberapa rasio keuangan sebagai tolok ukur untuk menilai kemampuan perusahaan dalam memperoleh laba yang kaitannya dengan proses penjualan, modal sendiri, maupun total aktiva yaitu dengan menggunakan rasio keuangan. Rasio keuangan itu terdiri

dari *profitabilitas*, *return on assets*, dan *assets turn over*.

2) Perspektif Pelanggan

Widiasri et al., (2017), Pelanggan merupakan aset perusahaan yang terbesar, karena tanpa pelanggan perusahaan tidak akan bisa berjalan dengan baik. Perspektif pelanggan merupakan salah satu rantai jasa tentang apa yang dilihat oleh pelanggan terhadap organisasi serta apa yang organisasi lihat pada pelanggan. Rantai jasa tersebut dapat dilihat menggunakan indikator tingkat kepuasan pelanggan melalui survey pelanggan sebagai cara untuk melihatnya. Dengan cara tersebut, sikap dan perilaku pelanggan dapat diketahui berdasarkan keluhan-keluhan dan kesan yang pelanggan sampaikan. Pelayanan perusahaan yang memuaskan akan membuat pelanggan lain untuk ikut berperan di perusahaan tersebut. Jika pelanggan merasa tidak puas, maka menutup kemungkinan pelanggan akan mencari produsen lain yang sesuai dengan kebutuhan mereka. Untuk memuaskan pelanggan, usaha pelayanan yang baik tidak akan cukup, namun harus dapat mengerti apa yang dibutuhkan oleh pelanggan yang nantinya dipakai untuk usaha perusahaan dalam kaitannya dengan kepuasan pelanggan.

3) Perspektif Bisnis Internal

Balanced Scorecard dalam proses bisnis internal memiliki tujuan menekankan berbagai proses utama yang dapat mendukung berhasilnya kiat-kiat atau strategi yang dilakukan oleh perusahaan, walaupun terdapat beberapa hal yang mungkin terdapat proses yang masih belum dilakukan. *Balanced Scorecard* dalam perspektif proses bisnis internal mencakup pada tujuan dan ukuran proses dalam menciptakan sebuah produk dan jasa yang baru untuk dapat terpenuhinya kebutuhan konsumen yang terus mengalami pertumbuhan. Oleh sebab itu, kemampuan mengelola proses jangka panjang dengan sukses dalam pengembangan produk atau pengembangan kapabilitas untuk dapat

menjangkau kebutuhan konsumen yang baru adalah langkah yang lebih penting daripada kemampuan untuk melakukan kelola operasi pada saat ini secara konsisten, efisien, dan responsif (Rangkuti, 2006). Proses bisnis internal adalah berusaha mengetahui harapan konsumen maupun pelanggan serta pemegang saham ke dalam suatu proses bisnis. Dalam *Balanced Scorecard*, manajemen seyogyanya dapat menentukan proses bisnis secara lengkap mulai dari proses awal hingga akhir, sejak tahapan inovasi, tahapan operasional hingga kepada *after sales*. *Scorecard* dalam perspektif ini memungkinkan manajer untuk mengenali seberapa baik bisnis berjalan dan produk atau jasa yang telah dipasarkan sesuai dengan harapan atau keinginan pelanggan (Widiarsi et al., 2017).

- 4) Perspektif Pembelajaran dan Pertumbuhan Kaplan & Norton (2007), mendefinisikan terdapat 3 sumber utama pembelajaran dan pertumbuhan perusahaan, yaitu bersumber dari manusia (*Human*), sistem, dan prosedur perusahaan. *Balanced Scorecard* pada Tujuan finansial, pelanggan, dan proses bisnis internal lazimnya menunjukkan adanya adanya *Gap* antara kapabilitas SDM, sistem dan prosedur yang saat ini dijalankan dengan apa yang diinginkan untuk memperoleh kinerja yang penuh dengan terobosan. Kesenjangan ini dapat ditutup dengan cara perusahaan harus berinvestasi. Investasi ini dilakukan dengan cara memberikan pelatihan ulang kepada para pekerja, melakukan peningkatan teknologi dan sistem informasi, serta melakukan penyesuaian pada berbagai prosedur operasional dan kegiatan sehari-hari yang dilakukan oleh perusahaan. pegawai adalah individu yang bekerja pada suatu perusahaan, lembaga dengan menerima upah atau gaji yang diberikan kepada pegawai. Tujuan yang ditetapkan dalam perspektif pembelajaran dan pertumbuhan adalah tersedianya infrastruktur yang diharapkan dapat

mencapai tujuan dalam tiga perspektif perusahaan (Widiarsi et al., 2017).

Analisis SWOT

Permatasari (2015) dalam penelitiannya menjelaskan bahwa salah satu formulasi strategi ialah menggunakan analisis SWOT (*Strengths, Weaknesses, Threats, Opportunities*). Melasari dkk (2018) menjelaskan bahwa faktor faktor analisis SWOT antara lain :

- 1) Faktor IFAS (*Internal Strategic Factors Analysis Summary/IFAS*) Kekuatan/*Strenght*, seperti: a) Fasilitas hotel yang lengkap dan memadai, b) Harga kamar hotel cukup kompetitif, c) Lokasi yang strategis, d) Kebersihan dan kenyamanan, e) Keramahan Karyawan, f) Area bermain untuk anak-anak
- 2) Faktor IFAS (*Internal Strategic Factors Analysis Summary/IFAS*) Kelemahan/*Weakness*, seperti: a) Keefektifan dan kesinambungan promosi yang masih kurang, b) Belum tersedianya fasilitas *Gym* bagi para tamu, c) Perekrutan karyawan masih menggunakan sistem kekeluargaan, d) Keluhan dan saran dari para tamu yang belum terakomodir oleh pihak hotel.
- 3) Faktor EFAS (*External Strategic Factors Analysis Summary/EFAS*) Peluang/*Opportunities*: a) Banyak pelanggan tetap, b) Adanya kerja sama yang dilakukan dengan baik dengan para supplier, c) Peningkatan daya tarik pengunjung dengan adanya kondisi alam yang memadai, d) Lama menginap wisatawan yang lebih tinggi dan memperoleh pendapatan perkapita yang tinggi, e) Pangsa pasar dari wisatawan domestik, f) Permintaan lain dari orang luar hotel terhadap produk-produk restoran.
- 4) Faktor EFAS (*External Strategic Factors Analysis Summary/EFAS*) Ancaman/*Threat*: a) Banyaknya hotel yang sejenis, b) Adanya perkembangan teknologi yang pesat, c) Semakin tingginya kuantitas dan kualitas pelayanan yang dimiliki hotel pesaing, d) Semakin banyak pesaing baru

di dunia industri penginapan (*home stay*, *guest house*, *hostel*, *losmen*, dan sebagainya).

Rancangan Strategi Pada Unit Bisnis

Porter (1980), menjelaskan terdapat tiga strategi bisnis untuk memperoleh keunggulan bersaing antara lain :

- 1) Keunggulan Biaya Menyeluruh (*cost leadership*). Keunggulan biaya membutuhkan kepedulian khusus pada manajerial terhadap **6**endali biaya agar dapat tercapainya **tujuan biaya** yang rendah dari pesaing.
- 2) Diferensiasi (*differentiation*). Diferensiasi **in 6** memiliki strategi yaitu membedakan **produk atau jasa** yang ditawarkan sehingga dapat terciptanya **sesuatu yang baru dan unik** dalam industri tersebut.
- 3) Fokus (*focus*) adalah **pemusatan (focus)** pada kelompok pembeli, segmen lini produk, atau pasar geografis tertentu untuk tercapainya **sasaran di keseluruhan industri** sehingga mampu melayani target strategisnya yang sempit secara efektif.

Berdasarkan **34** naparan *literature review* diatas, disusun kerangka konseptual dalam penelitian ini sebagai berikut:

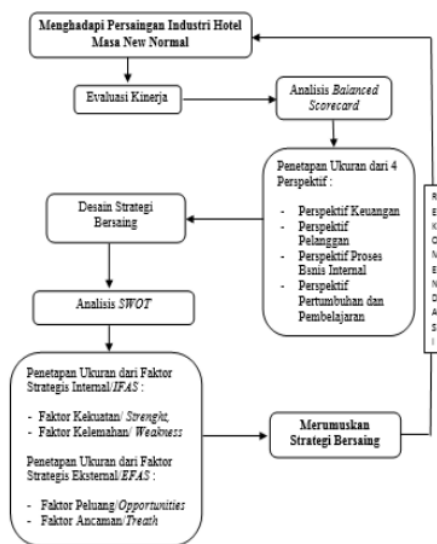

Gambar 2. Kerangka Konseptual Penelitian

METODE

Penelitian ini menggunakan pendekatan *mixed methods* desain *Sequential Explanatory*. Creswell (2013:5) (dalam Chih-Pei & Chang, 2017)) menjelaskan *mixed methods* adalah pendekatan penelitian yang mempergunakan dua pendekatan secara simultan **8**tu antara kualitatif dan kuantitatif, dimana pada tahap pertama penelitian dilakukan dengan menggunakan metode kuantitatif dan pada tahap kedua dilakukan dengan metode kualitatif. Metode kuantitatif berperan untuk memperoleh data kuantitatif yang terukur yang dapat bersifat deskriptif, komparatif dan asosiatif dan metode kualitatif berperan untuk membuktikan, memperdalam, memperluas, memperlemah dan menggugurkan data kuantitatif yang telah diperoleh pada tahap awal.

Pelaksanaan penelitian untuk mengetahui gambaran dari kinerja yang dilakukan di Hotel Kusuma Agro Wisata Batu Malang pada tahun 2020 dengan menggunakan *Balanced Scorecard* dengan 4 perspektif dan *Design* Strategi Bersaing. Pengambilan sampel dalam penelitian ini adalah karyawan Hotel Kusuma Agro sebanyak 30 orang dan pelanggan/konsumen Hotel Kusuma Agro sebanyak 50 orang.

Teknik analisis data yang dipakai oleh peneliti dalam melakukan kegiatan riset dilakukan dengan beberapa langkah sehingga tujuan yang ditetapkan dapat **48**apai. Adapun teknik analisis adalah sebagai berikut: 1) Tabulasi data, 2) Menghitung rata-rata setiap jawaban yang ada dalam **7**esioner, 3) Menganalisis kinerja dengan *Balanced Scorecard* meliputi: perspektif keuangan, perspektif pelanggan, perspektif proses bisnis internal serta perspektif pembelajaran dan pertumbuhan, 4) Melakukan analisis SWOT dengan menggunakan metode *IFAS* dan *EFAS*, 5) Membuat rancangan strategis perusahaan berdasarkan jawaban kuesioner.

Tabel 1. Skor Alternatif Jawaban

| Alternatif Jawaban | Skor | |
|--------------------|-------------|-------------|
| | Faktor IFAS | Faktor EFAS |
| Sangat setuju | 4 | 1 |
| Setuju | 3 | 2 |
| Kurang setuju | 2 | 3 |
| Tidak setuju | 1 | 4 |

Sumber: Rangkuti 2006

Pemberian bobot penilaian tersebut digunakan untuk menjangka data yang diperoleh dari responden. Selanjutnya dianalisis menggunakan analisis SWOT. Analisis SWOT adalah membandingkan antara faktor eksternal (peluang dan ancaman) dengan faktor internal (kekuatan dan kelemahan). Faktor internal dimasukkan kedalam matrik yang disebut matrik faktor strategi Internal atau IFAS (*Internal Strategic Factor Analisis Summary*) dan Faktor eksternal dimasukkan ke dalam matrik yang disebut matrik faktor strategi eksternal EFAS (*Eksternal Strategic Factor Analisis Summary*).

HASIL DAN PEMBAHASAN

Hotel Kusuma Agrowisata merupakan salah satu anak perusahaan PT. Kusuma Satria Dinasari Wisatajaya yang bergerak dalam bidang usaha peribisnis. Perusahaan ini mulai beroperasi pada tahun 1989 dengan nama PT. Panderman Indera Jaya. Tanggal 21 Mei 1990 PT. Panderman Indera Jaya berganti nama menjadi PT. Kusuma Satria Dinasari Wisatajaya. Kusuma Agrowisata adalah satu dari sekian bentuk objek wisata yang memiliki basis pertanian. Berlokasi di daerah Kota Wisata Batu menjadikan wisata ini memiliki hawa yang sejuk dengan pemandangan alam yang indah. Kusuma Agrowisata dikelilingi oleh beberapa gunung antara lain Gunung Panderman, Arjuno, Welirang, Anjasmoro, dan Gunung Kawi. Kota Batu tersohor sebagai kota wisata karena karakteristik tersebut. Karena kondisi tersebut, Kusuma Agrowisata sangat cocok dijadikan tempat untuk melakukan pertanian holtikultura.

Selama masa pandemi Covid-19 Hotel Kusuma Agrowisata, telah menerapkan protokol kesehatan untuk mencegah penularan Covid-19 baik kepada pelanggan maupun bagi karyawan. Beberapa usaha yang dilakukan oleh manajemen hotel untuk mencegah penularan Covid-19 adalah: membuat standar operasional prosedur (SOP), menyediakan dan memasang himbauan tertulis serta menerapkan protokol kesehatan dasar bagi karyawan, tamu, dan pihak lain yang beraktivitas di hotel seperti menggunakan masker, menjaga jarak, dan mencuci tangan. Panduan khusus meliputi 3 alur pelayanan hotel mulai dari pintu masuk hingga ruang karyawan, yaitu panduan bagi pengusaha dan pengelola terhadap fasilitas yang harus disediakan, panduan tamu, serta panduan bagi karyawan.

Berdasarkan dengan data keuangan dan non keuangan yang diperoleh dengan mempergunakan metode kuesioner dan dokumentasi maka dapat dihitung kinerja Hotel Kusuma Agrowisata pada empat perspektif sesuai dengan konsepsi *Balanced Scorecard* yang sudah dirumuskan di bab terdahulu yakni:

Analisis Kinerja *Balanced Scorecard*: Perspektif Keuangan

Perspektif keuangan diukur dengan profitabilitas yaitu margin laba kotor, margin laba operasi, dan *return of asset* (ROA).

Tabel 2. Perhitungan Rasio Profitabilitas

| No | Variabel | Rumus | Tahun 2019 | Tahun 2020 |
|----|---------------------|---|------------|------------|
| 1 | Margin Laba Kotor | $\frac{\text{Laba Kotor}}{\text{Total Penjualan}} \times 100\%$ | 9,81 | -43,97 |
| 2 | Margin Laba Operasi | $\frac{\text{Laba Operasi}}{\text{Total Penjualan}} \times 100\%$ | 65,91 | -134,4 |
| 3 | ROA | $\frac{\text{EAT}}{\text{Total Aktiva}} \times 100\%$ | 3,88 | -5,76 |

Sumber : Data sekunder diolah, 2021

Berdasarkan hasil perhitungan kinerja perspektif keuangan (margin laba kotor, margin Laba Operasi dan perhitungan ROA)

hotel Kusuma Agrowisata pada tahun 2019 memperlihatkan kinerja yang sangat bagus, akan tetapi pada tahun 2020 mengalami penurunan pendapatan yang cukup signifikan. Hal ini berdampak pada posisi keuangan perusahaan yang menurun diakibatkan terjadinya pandemi Covid-19.

Analisis Kinerja *Balanced Scorecard*: Perspektif Pelanggan

Sasaran perspektif ini adalah mengukur retensi pelanggan, akuisisi Pelanggan, image hotel dan kepuasan masyarakat terhadap layanan hotel selama masa pandemi. Pengukuran kepuasan pelanggan dilakukan dengan menggunakan kuesioner. Jumlah kuesioner yang dibagikan kepada pelanggan sebanyak 50 dan yang kembali adalah 50 dan semuanya memenuhi syarat untuk diolah. Proses penyebarannya dilakukan dengan menyebarkan kuesioner kepada siapa saja yang menjadi pelanggan Hotel Kusuma Agrowisata. Adapun karakteristik pelanggan yang berpartisipasi sebagai responden adalah sebagai berikut:

Tabel 3. Karakteristik pelanggan

| Keterangan | F | % |
|-------------------|----|------|
| Jenis Kelamin | | |
| Pria | 21 | 42% |
| Wanita | 29 | 58% |
| Usia | | |
| 17 – 24 tahun | 11 | 22% |
| 25 – 34 tahun | 11 | 22% |
| 35 – 49 tahun | 23 | 46% |
| 50 – 65 tahun | 5 | 10% |
| Pekerjaan | | |
| Pelajar/Mahasiswa | 8 | 16% |
| Pegawai Negeri | 9 | 18% |
| Pegawai Swasta | 20 | 40% |
| Lainnya | 9 | 18% |
| Tidak bekerja | 4 | 8% |
| Jumlah | 50 | 100% |

Sumber: Data primer diolah, 2021

Dari Tabel 3 di atas, dapat diketahui bahwa dari 50 pelanggan Hotel Kusuma Agrowisata, sebanyak 21 pelanggan (42%) berjenis kelamin pria dan sebanyak 29 pelanggan (58%) berjenis kelamin wanita. Sebanyak 11 pelanggan (22%) berumur

antara 17–24 tahun, sebanyak 11 pelanggan (22%) berumur 25–34 tahun, sebanyak 23 pelanggan (46%) berumur 35– 49 tahun dan sebanyak 5 pelanggan (10%) berumur antara 50–65 tahun. Dari 50 pelanggan hotel Kusuma Agrowisata, sebanyak 8 pelanggan (16%) adalah pelajar/mahasiswa, sebanyak 9 pelanggan (18%) adalah pegawai negeri, sebanyak 20 pelanggan (40%) adalah pegawai swasta, sebanyak 9 pelanggan (18%) bekerja lainnya dan sebanyak 4 pelanggan (8%) tidak bekerja.

Dari hasil tabulasi data kuesioner maka dapat diinterpretasikan beberapa hal, sebagai berikut:

- 1) Retensi Pelanggan Selama Masa Pandemi
Dari 50 kuesioner yang disebarkan kepada pelanggan, jawaban yang diberikan responden dapat dilihat pada tabel di bawah ini:

Tabel 4. Distribusi Frekuensi Jawaban Responden Kuesioner Retensi Pelanggan

| Pertanyaan | 1 | | 2 | | 3 | | 4 | |
|---|---|----|----|----|----|----|---|----|
| | f | % | f | % | f | % | f | % |
| Berapa kali konsumen datang dan melakukan pemesanan | 6 | 12 | 21 | 42 | 16 | 32 | 7 | 14 |

Sumber: Data primer diolah, 2021

Hasil sebaran kuesioner retensi pelanggan selama masa pandemi adalah sebagian besar merupakan pelanggan yang telah berkunjung kedua kali yaitu sebanyak 21 orang (42%), sehingga dapat disimpulkan sebagian besar pelanggan Agrowisata Hotel merupakan pelanggan lama. Hal ini menunjukkan bahwa retensi pelanggan dapat dikatakan baik karena hotel Kusuma Agrowisata mampu mempertahankan pelanggannya.

- 2) Akuisisi Pelanggan
Akuisisi Pelanggan (*Customer Acquisition*) sebagai tolok ukur sebanyak apa perusahaan mampu mendapatkan pelanggan baru atau memenangkan bisnis baru baik pada pengukuran akuisisi pelanggan. Dari 50 pelanggan, diketahui sebanyak 6 orang merupakan pelanggan

baru, dan 44 orang merupakan pelanggan lama, maka perhitungan akuisisi pelanggan adalah sebagai berikut:

$$\text{Akuisisi Pelanggan} = \frac{\text{Jumlah Pelanggan baru}}{\text{Jumlah Pelanggan}} \times 100\%$$

$$= \frac{6}{50} \times 100 = 12\%$$

Berdasarkan perhitungan di atas maka diketahui bahwa hotel Kusuma Agrowisata mampu meningkatkan jumlah pelanggan sebanyak 12%, maka akuisisi pelanggan dapat dikategorikan baik karena mampu menarik pelanggan baru.

3) Kepuasan Masyarakat/Pelanggan

Untuk mengukur kepuasan pelanggan terhadap layanan hotel ada 5 pertanyaan yang diajukan kepada responden. Dari hasil kuesioner yang disebar, telah melalui proses uji validitas dan reliabilitas menggunakan SPSS versi 20.0 dengan hasil seluruh item pertanyaan telah valid dan reliabel.

Hasil jawaban responden dapat dilihat pada tabel berikut:

Tabel 5. Distribusi Frekuensi Jawaban Responden Kepuasan Pelanggan

| Pertanyaan | STP | | TP | | N | | P | | SP | | Mean |
|----------------------------------|-----|---|----|---|----|----|----|----|----|----|------|
| | f | % | f | % | f | % | f | % | f | % | |
| Pelayanan yang diberikan | 0 | 0 | 0 | 0 | 5 | 10 | 30 | 60 | 15 | 30 | 4,2 |
| Kemudahan akses | 0 | 0 | 1 | 2 | 2 | 4 | 26 | 52 | 21 | 42 | 4,34 |
| Penyedia fasilitas | 0 | 0 | 0 | 0 | 2 | 4 | 31 | 62 | 17 | 34 | 4,3 |
| Penyedia layanan | 0 | 0 | 0 | 0 | 12 | 24 | 21 | 42 | 17 | 34 | 4,1 |
| Respon hotel | 0 | 0 | 0 | 0 | 19 | 38 | 21 | 42 | 10 | 20 | 3,82 |
| Rata-rata Skor epuasan Pelanggan | | | | | | | | | | | 4,15 |

Sumber: Data primer diolah, 2021

Tabel 5 menunjukkan skor rata-rata 4,15. Ada 3 butir pertanyaan memiliki skor diatas rata-rata yaitu 4,34 mengenai kemudahan mengakses jasa yang ditawarkan oleh hotel, kepuasan pelanggan atas penyediaan fasilitas hotel secara umum dengan skor rata-rata 4,30 dan pelayanan yang diberikan oleh hotel kepada pelanggan dengan skor rata-rata 4,20. Ini membuktikan bahwa pelanggan merasa puas ketika menginap dihotel Kusuma Agrowisata.

4) Image Hotel

Dari 50 kuesioner yang disebar kepada pelanggan, jawaban yang diberikan responden dapat dilihat pada tabel di bawah ini:

Tabel 6. Distribusi Frekuensi Jawaban Responden Kuesioner Image Hotel

| Pertanyaan | STB | | KB | | CB | | B | | SB | |
|--|-----|---|----|---|----|----|----|----|----|----|
| | f | % | f | % | f | % | f | % | f | % |
| Bagaimana persepsi anda terhadap citra (image) hotel | | | | | 13 | 26 | 26 | 52 | 11 | 22 |

Sumber: Data primer diolah, 2021

Hasil sebaran kuesioner tentang image hotel selama masa pandemi diperoleh: kategori cukup baik sebanyak 13 orang (26%), baik sebanyak 26 orang (52%), dan sangat baik sebanyak 11 orang (22%), sehingga dapat disimpulkan bahwa image Hotel Kusuma Agrowisata dapat dikatakan baik karena hotel mampu memberikan kesan yang positif kepada para pelanggannya.

30) Analisis Kinerja *Balanced Scorecard*: Perspektif Proses Bisnis Internal

Sasaran perspektif ini adalah meningkatkan efisiensi strategi perusahaan, pengembangan produk dan kapabilitas perusahaan. Pengukuran efisiensi strategi perusahaan dilakukan dengan menggunakan kuesioner. Data dari kuesioner tersebut bersifat kualitatif dan kemudian diubah menjadi data yang bersifat kuantitatif. Adapun karakteristik karyawan yang berpartisipasi sebagai responden adalah sebagai berikut:

Tabel 7. Karakteristik Responden

| Keterangan | F | % |
|---------------|----|------|
| Jenis Kelamin | | |
| Pria | 16 | 53,3 |
| Wanita | 14 | 46,7 |
| Usia | | |
| 17 – 24 tahun | 8 | 26,7 |
| 25 – 34 tahun | 12 | 40 |
| 35 – 49 tahun | 10 | 33,3 |
| Pendidikan | | |
| SMA | 15 | 50 |
| Diploma | 6 | 20 |
| Sarjana | 9 | 30 |
| Jumlah | 30 | 100 |

Sumber: Data primer diolah, 2021

49

Berdasarkan tabel di atas dapat diketahui bahwa dari 30 karyawan Hotel Kusuma Agrowisata yang berpartisipasi sebagai responden, 16 karyawan (53,3%) berjenis kelamin pria dan 14 karyawan (46,7%) berjenis kelamin wanita. Dari 30 karyawan hotel Kusuma yang kuesioner. Kuesioner telah melalui proses uji validitas dan reliabilitas, adapun hasil uji validitas seluruh item kuesioner memperoleh nilai signifikansi < 0,05 nilai Cronbach's Alpha sebesar 0,722 yang berarti > 0,6 maka item kuesioner dinyatakan valid dan reliabel.

Setelah Kuesioner dinyatakan valid dan reliabel maka hasil dari jawaban resberpartisipasi, sebanyak 8 karyawan (26,7%) berumur 17-24 tahun, sebanyak 12 karyawan (40%) berumur 25-34 tahun, dan sebanyak 10 karyawan (33,3%) berumur 35-49 tahun. Sebanyak 15 karyawan (50%) berpendidikan SMA, sebanyak 6 karyawan (20%) berpendidikan Diploma, dan sebanyak 9 karyawan (30%) berpendidikan sarjana.

Kuesioner yang dibuat sebelumnya telah melalui proses uji validitas dan reliabilitas, adapun hasil uji validitas dihasilkan nilai signifikansi < 0,05 dan nilai reliabilitas sebesar 0,615. Maka item kuesioner dinyatakan valid dan reliabel. Setelah Kuesioner dinyatakan valid dan reliabel maka kuesioner dibagikan kepada pelanggan, adapun hasil dari jawaban responden dapat dilihat pada Tabel 8 berikut:

Tabel 8. Distribusi Frekuensi Jawaban Kuesioner Proses Bisnis Internal

| Pertanyaan | STS | | TS | | N | | S | | SS | | Mean |
|------------------------|-----|---|----|----|----|------|----|------|----|------|------|
| | f | % | f | % | f | % | f | % | F | % | |
| Pelayanan | 0 | 0 | 0 | 0 | 19 | 63,3 | 11 | 36,7 | 0 | 0 | 3,36 |
| Kemudahan Akses | 0 | 0 | 0 | 0 | 6 | 20 | 14 | 46,7 | 10 | 33,3 | 4,33 |
| Fasilitas | 0 | 0 | 0 | 0 | 23 | 76,7 | 5 | 16,7 | 2 | 6,7 | 3,3 |
| Layanan | 0 | 0 | 0 | 0 | 3 | 10 | 16 | 53,3 | 11 | 36,7 | 4,26 |
| Respon hotel | 0 | 0 | 27 | 90 | 1 | 3,3 | 11 | 36,7 | 18 | 60 | 4,56 |
| Total Skor Rata - Rata | | | | | | | | | | | 3,92 |

Sumber: Data primer diolah, 2021

Dari Tabel 8 di atas, terlihat skor rata-rata menunjukkan angka 3,92. Hal ini menunjukkan tingkat efisiensi strategi sangat efisien terutama respon hotel terhadap keluhan dan ketidakpuasan tamu di atas skor rata-rata (4,56), penyediaan layanan untuk kemudahan reservasi (4,26) dan kemudahan

akses mengenai jasa yang ditawarkan oleh hotel di atas rata-rata (4,13).

Analisis Kinerja *Balanced Scorecard*: Perspektif Pertumbuhan dan Pembelajaran

1) Produktivitas Karyawan

Aspek ini bertujuan untuk mengetahui produktivitas karyawan selama satu periode, yaitu dengan menghitung perbandingan antara laba operasi dengan total keseluruhan karyawan.

Tabel 9. Produktifitas Karyawan

| Tahun | Jumlah Karyawan | Laba Operasi | Produktivitas |
|-------|-----------------|----------------|---------------|
| 2019 | 161 | 27.001.869.622 | 167.713.476 |
| 2020 | 156 | 7.314.595.138 | 46.888.430 |

Sumber: Data primer diolah, 2021

Dari tabel di atas dapat diketahui bahwa pada tahun 2019 dengan jumlah 161 karyawan diperoleh pendapatan sebesar Rp167.713.476,00 sedangkan pada tahun 2020 dengan jumlah 156 karyawan diperoleh pendapatan sebesar Rp46.888.430,00

2) Perputaran Karyawan

Aspek perputaran karyawan bertujuan untuk mengetahui perbandingan antara karyawan yang keluar terhadap total karyawan. Idealnya dalam satu tahun, rata-rata pegawai keluar kurang dari 3 %.

Tabel 10. Perputaran Karyawan

| Tahun | Jumlah Karyawan | Keluar | % |
|-------|-----------------|--------|------|
| 2019 | 161 | 5 | 3,1 |
| 2020 | 156 | 80 | 51,3 |

Sumber: Data primer diolah, 2021

Berdasarkan Tabel 10 di atas dapat diketahui bahwa pada tahun 2019 dengan jumlah 161 karyawan terdapat 5 karyawan (3,1%) yang keluar. Sedangkan pada tahun 2020 dari jumlah 156 karyawan terdapat 80 (51,3%) karyawan yang keluar.

3) Kepuasan Karyawan

Sasaran perspektif ini adalah meningkatkan kepuasan, akuisisi dan loyalitas dari karyawan perusahaan. Pengukuran kepuasan karyawan dilakukan

dengan menggunakan responden dapat dilihat pada Tabel 11 berikut :

Tabel 11. Distribusi Frekuensi Jawaban Kepuasan Karyawan

| Pertanyaan | STP | | TP | | N | | P | | SP | | Mean |
|------------------------------------|-----|---|----|-----|----|------|----|------|----|------|------|
| | f | % | f | % | f | % | f | % | f | % | |
| Fasilitas teknologi komunikasi | 0 | 0 | 0 | 0 | 13 | 43,3 | 15 | 50 | 2 | 6,7 | 3,63 |
| Gaji yang diterima | 0 | 0 | 0 | 0 | 13 | 43,3 | 13 | 43,3 | 4 | 13,3 | 3,70 |
| Perilaku atasan | 0 | 0 | 0 | 0 | 11 | 36,7 | 15 | 50 | 4 | 13,3 | 3,80 |
| Perilaku rekan kerja | 0 | 0 | 1 | 3,3 | 11 | 36,7 | 13 | 43,3 | 5 | 16,7 | 3,73 |
| Adanya promosi | 0 | 0 | 1 | 3,3 | 13 | 43,3 | 12 | 40 | 4 | 13,3 | 3,63 |
| Fasilitas hotel | 0 | 0 | 0 | 0 | 19 | 63,3 | 9 | 30 | 5 | 16,7 | 3,43 |
| Program kompensasi | 0 | 0 | 0 | 0 | 21 | 70 | 7 | 23,3 | 2 | 6,7 | 3,43 |
| kemudahan Pelatihan dan pendidikan | 0 | 0 | 0 | 0 | 12 | 40 | 16 | 53,3 | 2 | 6,7 | 3,70 |
| Fasilitas yang memadai | 0 | 0 | 0 | 0 | 17 | 56,7 | 10 | 33,3 | 3 | 10 | 3,53 |
| Total skor rata – rata | | | | | | | | | | | 3,59 |

Sumber: Data primer diolah, 2021

Dari Tabel 11 di atas, skor rata-rata menunjukkan angka 3,59 dan pada butir 3 (perilaku atasan), butir 4 (perilaku rekan kerja), butir 8 (kemudahan akses informasi), butir 2 (gaji yang diterima), butir 1 (fasilitas teknologi komunikasi) dan butir 5 (promosi di tempat kerja) dari pertanyaan memiliki skor diatas rata-rata, ini menunjukkan bahwa sebagian besar karyawan sangat puas bekerja pada hotel Kusuma Agrowisata.

Hasil Analisa SWOT dan AHP

Perhitungan Analisis SWOT meliputi:

1) Ringkasan dari kuesioner berisi rata-rata, median atau kuartil dari jawaban para ahli yang disesuaikan dengan kondisi dan teori untuk faktor eksternal. Adapun hasil ringkasan data kuesioner dapat dilihat pada lampiran 1; 2) Matriks Evaluasi Faktor Eksternal dan Internal IFAS (*Internal Factors Analysis Strategic*)

Identifikasi faktor-faktor yang merupakan kekuatan dan kelemahan meliputi: 1) Dilakukan skala pembobotan pada masing-masing faktor dengan skala 0 yang berarti tidak penting hingga skala 1 yang berarti

sangat penting. Jumlah keseluruhan bobot pada satu faktor adalah 1; 2) Pengaruh terhadap masalah yang muncul kemudian diberikan rating untuk masing-masing faktor dengan range 1 (poor) hingga 4 (outstanding); 3) Kekuatan diberikan nilai rating. Kekuatan paling besar diberikan rating paling tinggi, begitu pula sebaliknya; 4) Menghitung skor terbobot setiap faktor dengan mengalikan bobot dengan rating; 5) Interpretasi jumlah skor terbobot. Apabila jumlah skor lebih dari atau sama dengan 2,5 memiliki arti internal sistem dapat mengatasi situasi yang terjadi.

Adapun hasil IFAS (*Internal Factors Analysis Strategic*) dapat dilihat pada Tabel 12 di bawah ini:

Tabel 12. Matriks Evaluasi Faktor IFAS

| Faktor-faktor internal kunci | Rating | Bobot | Nilai terbobot |
|---------------------------------------|--------|-------|----------------|
| Kekuatan : | | | |
| Harga kamar yang kompetitif | 2,7 | 0,10 | 0,26 |
| Adanya tempat bermain untuk anak-anak | 2,7 | 0,10 | 0,26 |
| Hotel memiliki citra yang baik | 2,9 | 0,10 | 0,30 |
| Memiliki lokasi yang strategis | 3,0 | 0,11 | 0,32 |
| Keramahan dan kesopanan pelayan | 3,6 | 0,13 | 0,46 |
| Jumlah Kekuatan | | | 1,58 |
| Kelemahan : | | | |
| Promosi Hotel yang belum efektif | 2,4 | 0,08 | 0,20 |
| Jumlah kamar yang sedikit | 2,4 | 0,08 | 0,20 |
| Kondisi hotel, terkadang ada keluhan | 2,9 | 0,10 | 0,30 |
| Tidak ada paket diskon Hotel | 3,4 | 0,12 | 0,41 |
| Kurang menerapkan kemajuan teknologi | 2,4 | 0,08 | 0,20 |
| Jumlah Kelemahan | | | 1,32 |
| Jumlah | | | 2,89 |

Sumber: Data primer diolah, 2021

Selanjutnya Metode AHP dilakukan untuk mengurangi tingkat subjektivitas pada nilai bobot sehingga dapat menghasilkan kesimpulan yang lebih objektif. Tingkat

objektivitas nilai bobot dapat dilihat dari nilai rasio inkonsistensinya.

Identifikasi faktor-faktor yang merupakan peluang dan ancaman meliputi tahapan: 1) Dilakukan skala pembobotan pada masing-masing faktor dengan skala 0 yang berarti tidak penting hingga skala 1 yang mempunyai arti sangat penting. Jumlah keseluruhan bobot pada satu faktor adalah 1; 2) Pengaruh terhadap masalah yang muncul kemudian diberikan rating untuk masing-masing faktor dengan range 1 (*poor*) hingga 4 (*outstanding*); 3) Peluang diberikan nilai rating. Peluang paling besar akan diberikan rating paling tinggi, begitu pula sebaliknya; 4) Menghitung skor terbobot pada setiap faktor dengan cara mengalikan bobot dengan rating.; 5) Interpretasi jumlah skor terbobot. Apabila jumlah skor lebih dari atau sama dengan 2,5 memiliki arti External system dapat merespon kondisi eksternal.

Hasil dari EFAS (*External Factors Analysis Strategic*) dapat dilihat dari Tabel 13 di bawah ini.

Tabel 13. Matriks Evaluasi Faktor EFAS

| Faktor-faktor internal kunci | Rating | Bobot | Nilai terbobot |
|--|--------|-------|----------------|
| Peluang : | | | |
| Memiliki pelanggan tetap | 3,2 | 0,13 | 0,43 |
| Kondisi alam yang menjadi daya tarik para tamu untuk berkunjung ke Batu | 3,0 | 0,13 | 0,38 |
| Adanya permintaan terhadap produk-produk restoran hotel dari orang luar yang bukan tamu. | 3,4 | 0,14 | 0,48 |
| Dibukanya kembali berbagai lokasi wisata memungkinkan pelanggan untuk datang berkunjung | 3,2 | 0,13 | 0,43 |
| Masyarakat yang mulai jenuh di rumah dan ingin berwisata sehingga membutuhkan jasa perhotelan. | 3,4 | 0,14 | 0,48 |
| Jumlah Peluang | | | 2,20 |

| Faktor-faktor internal kunci | Rating | Bobot | Nilai terbobot |
|---|--------|-------|----------------|
| Ancaman : | | | |
| Terdapat banyak hotel yang sejenis di daerah Batu | 1,4 | 0,06 | 0,08 |
| Banyaknya pendatang baru yang masuk ke industri penginapan | 1,6 | 0,07 | 0,11 |
| Meningkatnya jumlah fasilitas dan kualitas pelayanan yang dimiliki hotel pesaing. | 1,8 | 0,08 | 0,14 |
| Gencarnya himbauan pemerintah untuk tetap di rumah saja, mengancam jalannya usaha. | 1,4 | 0,06 | 0,08 |
| Pandemi Covid – 19 yang belum berakhir membuat masyarakat takut untuk menggunakan fasilitas umum. | 1,5 | 0,06 | 0,09 |
| Jumlah Ancaman | | | 0,50 |
| Jumlah | | | 2,70 |

Sumber: Data primer diolah, 2021

Matriks SWOT didapatkan dari hasil analisis aspek internal, eksternal, dan juga melihat hasil dari IFAS dan EFAS sehingga strategi yang dapat dilaksanakan adalah sebagai berikut:

Tabel 14. Tabel Matriks SWOT

| <i>Strength (S)</i> | <i>Weakness (W)</i> |
|---|--|
| 1. Harga kamar hotel yang kompetitif | 1. Pelaksanaan promosi Hotel yang belum efektif |
| 2. Adanya tempat bermain untuk anak yang unik & edukatif. | 2. Jumlah kamar yang sedikit |
| 3. Agrokusuma Hotel memiliki citra yang baik | 3. Kondisi hotel, terkadang ada keluhan |
| 4. Memiliki lokasi yang strategis untuk | 4. Tidak ada paket diskon dalam pembelian produk pelayanan Hotel |

| | | | | | |
|---|---|---|--|--|--|
| | menarik pelanggan. | 5. Kurang menerapkan kemajuan teknologi dalam memasarkan produk | 2. Banyaknya pendatang baru yang masuk ke industri | 2. Menyediakan tempat bermain untuk anak-anak | 2. Menambah jumlah kamar |
| | 5. Keramahan dan kesopanan pelayan sangat diperlukan untuk menarik pelanggan. | | 3. Meningkatkan jumlah fasilitas dan kualitas pelayanan yang dimiliki hotel | 3. Menjaga citra tetap baik | 3. Meningkatkan kondisi hotel |
| 55 | | | 4. selalu berada pada lokasi yang strategis | 4. selalu berada pada lokasi yang strategis | 4. Pemberian paket diskon |
| Opportunity | Strategi SO | Strategi WO | 5. Menjaga keramahan dan kesopanan pelayan | 5. Menjaga keramahan dan kesopanan pelayan | 5. Pemanfaatan dan penerapan kemajuan teknologi |
| 1. Memiliki pelanggan tetap | 1. Menjaga harga kamar hotel tetap kompetitif | 1. Mengefektifkan Pelaksanaan promosi | 6. Siap bersaing dalam harga dan kualitas pelayanan dengan hotel yang sejenis | 6. Siap bersaing dalam harga dan kualitas pelayanan dengan hotel yang sejenis | 6. Siap bersaing dalam harga dan kualitas pelayanan dengan hotel yang sejenis |
| 2. Kondisi alam yang menjadi daya tarik para tamu | 2. Menyediakan tempat bermain untuk anak-anak | 2. Menambah jumlah kamar | 7. Pengaturan strategi untuk memenangkan persaingan dengan pendatang baru yang masuk ke industri | 7. Pengaturan strategi untuk memenangkan persaingan dengan pendatang baru yang masuk ke industri | 7. Pengaturan strategi untuk memenangkan persaingan dengan pendatang baru yang masuk ke industri |
| 3. Adanya permintaan terhadap produk | 3. Menjaga citra tetap baik | 3. Meningkatkan kondisi hotel | 8. Meningkatkan jumlah fasilitas dan kualitas pelayanan | 8. Meningkatkan jumlah fasilitas dan kualitas pelayanan | 8. Meningkatkan jumlah fasilitas dan kualitas pelayanan |
| 4. Dibukanya kembali berbagai lokasi wisata | 4. selalu berada pada lokasi yang strategis | 4. Pemberian paket diskon | 9. Bekerja sama dengan pemerintah dalam upaya pencegahan covid 19 | 9. Bekerja sama dengan pemerintah dalam upaya pencegahan covid 19 | 9. Bekerja sama dengan pemerintah dalam upaya pencegahan covid 19 |
| 5. Masyarakat yang mulai jenuh di rumah | 5. Menjaga keramahan dan kesopanan pelayan | 5. Pemanfaatan dan penerapan kemajuan teknologi | 10. strategi survival di tengah ancaman lesunya bisnis hotel saat Pandemi Covid – 19 | 10. strategi survival di tengah ancaman lesunya bisnis hotel saat Pandemi Covid – 19 | 10. strategi survival di tengah ancaman lesunya bisnis hotel saat Pandemi Covid – 19 |
| | 6. Diusahakan memiliki pelanggan tetap | 6. Diusahakan memiliki pelanggan tetap | | | |
| | 7. Menjaga kondisi alam sekitar | 7. Menjaga kondisi alam sekitar | | | |
| | 8. Selalu menjaga terpenuhinya permintaan | 8. Selalu menjaga terpenuhinya permintaan | | | |
| | 9. Dibuka kembali berbagai lokasi wisata | 9. Dibuka kembali berbagai lokasi wisata | | | |
| | 10. Mengatur strategi untuk menghilangkan kejenuhan pelanggan | 10. Mengatur strategi untuk menghilangkan kejenuhan pelanggan | | | |
| 32 | | | | | |
| Threats (T) | Strategi ST | Strategi WT | | | |
| 1. Terdapat banyak hotel yang sejenis | 1. Menjaga harga kamar hotel tetap kompetitif | 1. Mengefektifkan Pelaksanaan promosi | | | |

Sumber: Data primer diolah, 2021

16

Berdasarkan Tabel 14 diatas dapat diketahui bahwa faktor kekuatan memiliki nilai 1,58 kelemahan memiliki nilai 1,31,

daktor peluang bernilai 2,20, dan faktor ancaman bernilai 0,50.

Maka diketahui nilai kekuatan diatas kelemahan selisih (+) 0,27 dan nilai peluang diatas nilai ancaman selisih (+) 1,70. Dari hasil identifikasi maka dapat digambarkan dalam diagram SWOT pada Gambar 2 di bawah ini.

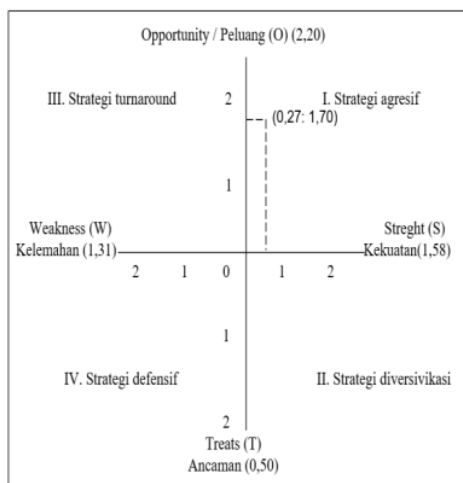

Gambar 2. Diagram Matrik SWOT
Sumber: Rangkuti,2006 & Data primer diolah, 2021

Berdasarkan Diagram Matrik SWOT, didapatkan posisi pada kuadran I yang berarti pada posisi agresif. Ini merupakan situasi yang sangat menguntungkan. Hotel memiliki banyak peluang dan kekuatan sehingga bisa memanfaatkannya dengan baik. Strategi yang sebaiknya diterapkan dalam kondisi ini adalah mendukung kebijakan pertumbuhan yang agresif (*growth oriented strategy*). Salah satu contoh yang perlu dikembangkan adalah strategi differensiasi (Rangkuti, 2006), yang terdapat dalam indikator faktor internal yaitu adanya penyediaan tempat bermain anak yang unik dan edukatif.

Kesimpulan Pemberian Skor

Berdasarkan tabel matriks IFAS (*Internal Factors Analysis Strategic*) menghasilkan nilai 2,89. Total skor 2,89 menunjukkan bahwa usaha hotel Kusuma Agrowisata Batu $\geq 2,5$ berarti kondisi internal

sistem memiliki kekuatan untuk mengatasi situasi dalam usaha memanfaatkan kekuatannya dan menyembunyikan kelemahannya jika perlu.

Berdasarkan tabel EFAS (*External Factors Analysis Strategic*) Usaha hotel Kusuma Agrowisata menghasilkan nilai 2,60. Nilai tersebut menjelaskan Usaha hotel mampu memanfaatkan peluang-peluang yang ada pada bisnis yang mereka jalani dan dapat mengurangi ancaman yang timbul.

Interpretasi Kinerja *Balanced Scorecard*

Kinerja perspektif keuangan hotel Kusuma Agrowisata pada tahun 2019 berada pada kategori sangat baik tetapi pada tahun 2020 memperlihatkan bahwa perusahaan perlu meningkatkan pertumbuhan pendapatan (profitabilitas) dan efisiensi perusahaan serta melakukan inovasi selama masa pandemi Covid-19.

Kinerja perspektif pelanggan Hotel Kusuma Agrowisata berada pada kategori puas, ini menunjukkan bahwa perusahaan berhasil mempertahankan pemberian rasa puas pada pelanggan.

Kinerja perspektif proses bisnis internal Hotel Kusuma Agrowisata menunjukkan perusahaan mampu mencapai indeks efisiensi strategi perusahaan dari standar yang telah ditetapkan, hal ini ditunjukkan banyaknya respon positif karyawan terhadap strategi perusahaan yang meliputi pelayanan yang diberikan oleh hotel, kemudahan mengakses jasa yang ditawarkan oleh hotel, penyediaan fasilitas hotel secara umum, penyediaan layanan untuk kemudahan pemesanan (reservasi), serta respon hotel atas keluhan dan ketidakpuasan tamu.

Kinerja perspektif pembelajaran dan pertumbuhan menunjukkan produktifitas karyawan pada tahun 2019 mampu mencapai standart minimal, sedangkan pada tahun 2020 mengalami penurunan karena adanya pandemi covid 19. Tetapi secara umum hotel Kusuma Agrowisata mampu mencapai indeks kepuasan karyawan dari standar yang telah ditetapkan.

Penentuan Strategi Bersaing Berdasarkan Analisis SWOT

Posisi 21 Usaha Hotel Kusuma Agrowisata berada pada kuadran 45 I yang berarti pada posisi agresif. Ini merupakan situasi yang sangat menguntungkan. Usaha hotel Kusuma 18 agrowisata memiliki peluang dan kekuatan sehingga dapat memanfaatkan peluang yang ada secara maksimal.

Strategi yang tepat pada posisi ini adalah strategi yang mendukung kebijakan pertumbuhan yang agresif yaitu strategi pertumbuhan (*Growth Oriented Strategy*). Berdasarkan kuadran posisi I maka, alternatif strategi yang sesuai dengan pada tabel SWOT adalah strategi SO (*Strength Opportunities*). Strategi SO (*Strength Opportunities*) dilakukan dengan menciptakan strategi yang menggunakan kekuatan untuk memanfaatkan peluang.

Strategi SO memanfaatkan kekuatan internal 11 Usaha Hotel Kusuma Agrowisata untuk menarik keuntungan dari peluang eksternal. 10 semua manajer menginginkan organisasi yang mereka pimpin berada dalam posisi di mana kekuatan internal dapat digunakan untuk mengambil keuntungan dari berbagai trend dan kejadian eksternal. Jika Usaha hotel Kusuma Agrowisata memiliki kelemahan besar, maka perusahaan akan berjuang untuk mengatasinya dan mengubah 10 menjadi kekuatan. Ketika organisasi di hadapkan pada ancaman yang besar, maka Usaha Hotel Kusuma Agrowisata akan berusaha menghindarinya untuk berkonsentrasi pada 21 peluang.

Strategi SO (*Strength Opportunities*) yaitu dengan memanfaatkan kekuatan yang dimiliki perusahaan untuk meraih 75 peluang yang ada. Pada aplikasinya Strategi S-O (*Strength- Opportunities*) sesuai dengan hasil penelitian, sebagai berikut: 1) Menjaga harga kamar hotel agar bisa tetap kompetitif, 2) Menyediakan tempat bermain untuk anak yang unik dan edukatif, 3) Menjaga citra hotel tetap baik, 4) Selalu berada pada lokasi yang strategis, 5) Menjaga keramahan dan kesopanan pelayan 6) Diusahakan memiliki pelanggan tetap, 7) Menjaga kondisi alam sekitar, 8) Selalu menjaga terpenuhinya

permintaan tamu, 9) Dibuka kembali berbagai lokasi wisata disekitar area hotel, 10) Mengatur strategi untuk menghilangkan kejenuhan 35 pelanggan.

Penelitian mengenai pengukuran kinerja perusahaan menggunakan Metode 70 *anced scorecard* juga telah dilakukan oleh Panudju et al. (2016) di PT ABC, Tbk. Panuju menemukan bahwa Perspektif bisnis internal adalah perspektif terpenting dibandingkan dengan perspektif lainnya dengan bobot 0,350 23. Dengan hasil tersebut, perusahaan dapat lebih memfokuskan pada meningkatkan bisnis internal, meningkatkan kualitas produk dan efektivitas operasi dalam menghasilkan produk serta pengembangan jaringan rantai pasok.

Kesimpulan

Kinerja Hotel Kusuma Agrowisata dinilai dengan *Balance Scorecard*, sebagai berikut: 1) Perspektif keuangan: berdasarkan hasil perhitungan kinerja perspektif keuangan Kusuma Agrowisata pada tahun 2019 memperlihatkan kinerja sangat baik, akan tetapi pada tahun 2020 mengalami penurunan pendapatan yang cukup signifikan yang disebabkan oleh kondisi pandemi Covid-19. Hal ini berdampak pada posisi keuangan perusahaan yang menurun, maka dapat disimpulkan Hotel Kusuma Agrowisata perlu meningkatkan pertumbuhan pendapatan (profitabilitas) dan efisiensi perusahaan serta melakukan berbagai inovasi produk dan jasa; 2) Perspektif pelanggan: pelanggan Hotel 64 Kusuma Agrowisata dikategorikan puas. Indeks kepuasan pelanggan yang diperoleh 14 dari penyebaran kuesioner pada kategori puas. Hal ini berarti Hotel Kusuma Agrowisata mampu mencapai indeks kepuasan pelanggan dari standar yang telah ditetapkan. Berdasarkan hasil perhitungan kinerja perspektif pelanggan memperlihatkan bahwa kondisi tersebut menunjukkan berhasil mempertahar 71 n pemberian rasa puas pada pelanggan; 3) Perspektif proses bisnis 9 internal: indeks efisiensi yang diperoleh berada pada kategori efisien. Dari perhitungan tersebut berarti strategi perusahaan termasuk pada kategori efisien.

Hal ini berarti Hotel Kusuma Agrowisata mampu mencapai indeks efisiensi strategi pe²⁴aksanaan dari standar yang telah ditetapkan; 4) Perspektif pembelajaran dan pertumbuhan: indeks kepuasan karyawan yang diperoleh berada pada kategori puas. Berarti karyawan termasuk pada kategori pu¹⁵. Hal ini berarti hotel Kusuma Agrowisata mampu mencapai indeks kepuasan karyawan dari standar yang telah ditetapkan yaitu minimal karyawan merasa puas.

Rancangan strategi bisnis Hotel Kusuma Agrowisata dengan analisis SWOT. Dari perhitungan analisis³⁷ SWOT ditemukan Strategi SO (*Strength Opportunities*) yaitu dengan memanfaatkan kekuatan yang dimiliki perusahaan untuk meraih peluang yang ada. Pada aplikasinya Strategi SO (*Strength Opportunities*) sesuai dengan hasil penelitian menunjukkan bahwa : 1) Menjaga harga kamar hotel agar bias tetap kompetitif; 2) Menyediakan tempat bermain untuk anak yang unik dan edukatif; 3) Menjaga citra hotel tetap baik; 4) Selalu berada pada lokasi strategis; 5) Selalu menjaga keramahan dan kesopanan pelayan; 6) Diusahakan memiliki pelanggan tetap; 7) Menjaga kondisi alam sekitar; 8) Selalu menjaga terpenuhinya permintaan tamu; 9) Dibukanya kembali berbagai lokasi wisata di area sekitar hotel; 10) Mengatur strategi untuk menghilangkan kejenuhan pelanggan.

Dari hasil penelitian diatas, beberapa saran yang dapat disampaikan kepada perusahaan: 1) Perusahaan harus selalu meningkatkan pertumbuhan pendapatan (profitabilitas) dan efisiensi perusahaan serta inovasi seperti: menjadi penyelenggara acara keluarga (acara kecil) yang sifatnya terbatas; 2) Mempertahankan pemberian rasa puas pada pelanggan dibuktikan dengan ulasan pelanggan pada aplikasi hotel sebagai umpan balik; 3) Ikut mempromosikan lokasi tempat wisata di area sekitar hotel, 4) *Remarketing* atau pemasaran ulang produk atau jasa pada aplikasi hotel dengan membuat iklan khusus yang ditujukan kepada *user* yang sebelumnya pernah melakukan interaksi dengan situs web hotel, 5) Departemen *Food & Beverage* Hotel Kusuma Agrowisata menjalin kerjasama

dengan Gojek atau Grab yang menyediakan layanan penjualan makanan secara online dan memproduksi *frozen food* (makanan beku) siap saji sebagai usaha untuk menambah pendapatan.

DAFTAR PUSTAKA

- Benková, E., Gallo, P., Balogová, B., & Nemeč, J. (2020). Factors affecting the use of balanced scorecard in measuring company performance. *Sustainability*, 12(3), 1178.
- Chih-Pei, H. U., & Chang, Y.-Y. (2017). John W. Creswell, Research design: Qualitative, quantitative, and mixed methods approaches. *Journal of Social and Administrative Sciences*, 4(2), 205–207.
- Detik Finance. (2020). *Meneropong Nasib Bisnis Hotel di Tengah Pandemi*. <https://finance.detik.com/properti/d-5085126/meneropong-nasib-bisnis-hotel-di-tengah-pandemi>
- Diana Riyana, H. (2017). Pengukuran Kinerja Perusahaan PT Indofood dengan Menggunakan Balanced Scorecard. *Jurnal SEKURITAS (Saham, Ekonomi, Keuangan Dan Investasi)*, 1(2): 42–53
- Jpnn.com. (2020). *Ternyata dari Lokasi ini, Awal Covid-19 di Kota Batu*. <https://www.jpnn.com/news/ternyata-dari-lokasi-ini-awal-covid-19-di-kota-batu>
- Kaplan R.S., Norton D.P. (2007) Balanced Scorecard. In: Boersch C., Elschen R. (eds) *Das Summa Summarum des Management*. Gabler. https://doi.org/10.1007/978-3-8349-9320-5_12
- Kurniasari, V. (2017). Analisis Kinerja Perusahaan Menggunakan Metode Balanced Scorecard (Studi Kasus Pada PT. Aditya Sentana Agro). *Agora*, 5(1).
- Panudju, A. T., Asfar, A. H., & Fauziah, F. (2016). Pengukuran Kinerja Perusahaan Menggunakan Metode Balanced Scorecard (BSC) dengan Pembobotan Analytical Hierarchy Process (AHP) Di PT. ABC, TBK. *Integrasi Sistem Industri*, 3(2), 55–65.

- <https://dx.doi.org/10.24853/jisi.4.1.pp-pp>
- Permatasari, D. E. (2015). Penentuan Strategi Bisnis Manajemen Hotel dalam Menghadapi Persaingan (Studi Kasus Di Quds Royal Hotel Surabaya). *Jurnal Administrasi Bisnis*, 27(1): 1–8
- Melasari, Santi., Sujana, I Nyoman., Suwena, Kadek Rai. (2018). Analisis SWOT pada Hotel Banyualit Singaraja. *Jurnal Pendidikan Ekonomi Undiksha*. 10(2):365–375
- Porter, M. E. (1980). *Competitive strategy: Techniques for analyzing industries and competitors*. New York: The Free Press.
- Rangkuti, F. (2006). *Analisis SWOT: Teknik Membedah Kasus Bisnis*. Jakarta: PT. Gramedia Pustaka Utama.
- Sumarsono, D. (2014). *Winning Competition*. Jakarta: Gramedia.
- Widiasri, K. S., Atmadja, A. T., SE, A., Herawati, N. T., & Ak, S. E. (2017). Pengukuran Kinerja dengan Metode Balanced Scorecard Pada PT. Bank Pembangunan Daerah Bali Cabang Singaraja Tahun 2014. *Jimat (Jurnal Ilmiah Mahasiswa Akuntansi) Undiksha*, 6(3).
- Widyastuti, I. T., Indriana, I., Umar, A., & Bawono, A. (2018). Analisis Kinerja Perusahaan Dengan Metode Balanced Scorecard (Studi Kasus Pt Xyz Bergerak Di Bidang Telekomunikasi). *Jurnal Administrasi dan Kesekretarisan*, 2(2), 124–137.

Diana Zuhroh_Penilaian Kinerja Berbasis Balanced Scorecards (BSC) untuk Melakukan Rancang Ulang Strategi Bersaing

ORIGINALITY REPORT

22%

SIMILARITY INDEX

20%

INTERNET SOURCES

8%

PUBLICATIONS

9%

STUDENT PAPERS

PRIMARY SOURCES

| | | |
|---|---|----|
| 1 | repository.unmul.ac.id Internet Source | 1% |
| 2 | lisaamalia563.blogspot.com Internet Source | 1% |
| 3 | ekbis.sindonews.com Internet Source | 1% |
| 4 | ejournal.urindo.ac.id Internet Source | 1% |
| 5 | mariashinta30.blogspot.com Internet Source | 1% |
| 6 | docobook.com Internet Source | 1% |
| 7 | eprints.uny.ac.id Internet Source | 1% |
| 8 | Submitted to iGroup Student Paper | 1% |

mafiadoc.com

| | | |
|----|--|------|
| 9 | Internet Source | 1 % |
| 10 | ojs.stiemahardhika.ac.id Internet Source | 1 % |
| 11 | www.slideshare.net Internet Source | 1 % |
| 12 | repository.ipb.ac.id Internet Source | 1 % |
| 13 | Submitted to ppmsom Student Paper | 1 % |
| 14 | Submitted to Sriwijaya University Student Paper | <1 % |
| 15 | Submitted to Universitas Islam Majapahit Student Paper | <1 % |
| 16 | Ahmad Didit Novianto, Ahmad Ishaq, Ishak Kholil, Achmad Sumbaryadi, Nandang Iriadi. "Analisis Strategi Sistem Persediaan Bahan Baku Pada Restoran Seafood Asap Cendrawasih Dengan Metode SWOT", Indonesian Journal on Software Engineering (IJSE), 2021 Publication | <1 % |
| 17 | tr.scribd.com Internet Source | <1 % |
| 18 | repository.its.ac.id Internet Source | |

<1 %

19

ejournal.unsrat.ac.id

Internet Source

<1 %

20

journal.stieamkop.ac.id

Internet Source

<1 %

21

etheses.iainponorogo.ac.id

Internet Source

<1 %

22

aliciakomputer.wordpress.com

Internet Source

<1 %

23

jurnal.umj.ac.id

Internet Source

<1 %

24

ojs.unud.ac.id

Internet Source

<1 %

25

Submitted to Universitas Sebelas Maret

Student Paper

<1 %

26

ejournal.sttp-yds.ac.id

Internet Source

<1 %

27

es.scribd.com

Internet Source

<1 %

28

repository.unej.ac.id

Internet Source

<1 %

29

journals.itb.ac.id

Internet Source

<1 %

- | | | |
|----|--|------|
| 30 | Marlinda Citra Dewi, Mursalim Mursalim, Darwis Lannai. "Analisis Penerapan Balanced Scorecard dalam Mengukur Kinerja Perusahaan Pada PDAM Kota Makassar", PARADOKS : Jurnal Ilmu Ekonomi, 2019 Publication | <1 % |
| 31 | ojs.unik-kediri.ac.id Internet Source | <1 % |
| 32 | repositori.kemdikbud.go.id Internet Source | <1 % |
| 33 | konsultasiskripsi.com Internet Source | <1 % |
| 34 | majalah-almamater.blogspot.com Internet Source | <1 % |
| 35 | Mario Rumangu, Hendrik Manossoh, Sintje Rondonuwu. "PENGUKURAN KINERJA PERUSAHAAN MENGGUNAKAN BALANCED SCORECARD PADA PT ALHAS JAYA GROUP", Jurnal EMBA : Jurnal Riset Ekonomi, Manajemen, Bisnis dan Akuntansi, 2023 Publication | <1 % |
| 36 | Submitted to Politeknik Negeri Bandung Student Paper | <1 % |
| 37 | Susanti Susanti, Masriah Masriah. "Strategi Bisnis Jangka Panjang Dalam Menghadapi Persaingan Antar Pengusaha Home Industry | <1 % |

Masyarakat Pesisir di Desa Tanjungsari
Kendal", Jurnal Maritim Polimarin, 2020

Publication

38

Submitted to Universitas Islam Syekh-Yusuf
Tangerang

Student Paper

<1 %

39

jurnal.stie-aas.ac.id

Internet Source

<1 %

40

repositorio.ufrn.br

Internet Source

<1 %

41

Mefi Yulianti, Alamsyah Harahap, Ira
Maisarah. "The Students' Vocabulary Learning
Strategies and Vocabulary Size of the English
Study Program of UIN Fatmawati Soekarno
Bengkulu", Edu-Ling: Journal of English
Education and Linguistics, 2023

Publication

<1 %

42

ejournal.poltektegal.ac.id

Internet Source

<1 %

43

garuda.kemdikbud.go.id

Internet Source

<1 %

44

repository.stie-mce.ac.id

Internet Source

<1 %

45

repository.unpad.ac.id

Internet Source

<1 %

www.kompasiana.com

46

Internet Source

<1 %

47

yoursay.suara.com

Internet Source

<1 %

48

download.garuda.kemdikbud.go.id

Internet Source

<1 %

49

journal.umpalangkaraya.ac.id

Internet Source

<1 %

50

library.unmer.ac.id

Internet Source

<1 %

51

lybar-accounting.blogspot.com

Internet Source

<1 %

52

prioritas.co.id

Internet Source

<1 %

53

ufuktimurr.wordpress.com

Internet Source

<1 %

54

www.coursehero.com

Internet Source

<1 %

55

Aghniyah Aghniyah, Syaparuddin Syaparuddin, Erni Achmad. "Analisis penerimaan retribusi dan strategi pengembangan objek wisata Taman Anggrek Sri Soedewi Provinsi Jambi", e-Jurnal Ekonomi Sumberdaya dan Lingkungan, 2020

Publication

<1 %

56 Novy Rachma Herawati, Alvian Viko Isnandi, Yulia Eka Sari. "PENGUKURAN KINERJA KOPERASI BERBASIS BALANCED SCORECARD", Ekonika : Jurnal ekonomi universitas kadiri, 2018
Publication <1 %

57 a-research.upi.edu
Internet Source <1 %

58 de.scribd.com
Internet Source <1 %

59 digilib.its.ac.id
Internet Source <1 %

60 ejournal.kopertais4.or.id
Internet Source <1 %

61 eprints.perbanas.ac.id
Internet Source <1 %

62 eprints.ums.ac.id
Internet Source <1 %

63 fedetd.mis.nsysu.edu.tw
Internet Source <1 %

64 fr.scribd.com
Internet Source <1 %

65 pdfcoffee.com
Internet Source <1 %

66

perpusol-samsam.blogspot.com

Internet Source

<1 %

67

repositori.usu.ac.id

Internet Source

<1 %

68

Ifa Datul Mustafidah, Prim Masrokan Mutohar, Ahmad Tanzeh. "Prestasi Belajar Siswa di Era Covid 19: Analisis Pelaksanaan Pembelajaran Daring, Motivasi Belajar dan Lingkungan Belajar di Madrasah Ibtidaiyah", *EDUKATIF : JURNAL ILMU PENDIDIKAN*, 2021

Publication

<1 %

69

Setyo Wijoyo, Emi Maimunah. "Faktor-faktor Pertimbangan Mahasiswa UNILA dalam Pemilihan Rumah Indekos dikelurahan Kampung Baru dan Gedung Meneng Bandar Lampung", *Jurnal Ekonomi Pembangunan*, 2019

Publication

<1 %

70

Widya Jati Lestari, Marsani Asfi, Fitri Sihombing. "Analisis Kinerja Menggunakan Balance Scorecard Berdasarkan Metode Hitung Analytical Hierarchy Process (AHP) Di Puskesmas Astanagarib Kota Cirebon", *Ekono Insentif*, 2020

Publication

<1 %

71

Christian Alessandro, Alfredo Tutuhatunewa, Daniel B. Paillin. "PENGUKURAN KINERJA

<1 %

MENGGUNAKAN BALANCED SCORECARD DI GRAMEDIA AMBON", ALE Proceeding, 2022

Publication

72

Editorial Front and Back Matter. "Front and Back matter", Jurnal Sosial Ekonomi Kelautan dan Perikanan, 2021

Publication

<1 %

73

Jamaludin Malik. "STRATEGI PEMASARAN EKSPORT PT GLOBAL TROPICAL SEAFOOD DALAM MENGHADAPI KOMPETISI PASAR GLOBAL", Jurnal AGRISEP, 2015

Publication

<1 %

74

doddy.blogspot.com

Internet Source

<1 %

75

jurnal.uts.ac.id

Internet Source

<1 %

76

repository.uin-suska.ac.id

Internet Source

<1 %

77

riset.unisma.ac.id

Internet Source

<1 %

Exclude quotes Off

Exclude matches Off

Exclude bibliography On

Diana Zuhroh_Penilaian Kinerja Berbasis Balanced Scorecards (BSC) untuk Melakukan Rancang Ulang Strategi Bersaing

GRADEMARK REPORT

FINAL GRADE

GENERAL COMMENTS

/0

PAGE 1

PAGE 2

PAGE 3

PAGE 4

PAGE 5

PAGE 6

PAGE 7

PAGE 8

PAGE 9

PAGE 10

PAGE 11

PAGE 12

PAGE 13

PAGE 14

PAGE 15

PAGE 16